BULLETIN MUNICIPAL
JUILLET 2020

MUS ACTU

Le mot du maire

Chères Mussoises, chers Mussois,

C'est dans des conditions bien particulières, dues à la crise sanitaire, que s'est finalement déroulée l'installation de votre nouvelle équipe municipale le 23 mai, soit plus de deux mois après notre élection du 15 mars.

De cette période difficile, je retiendrai un point positif qui est la solidarité qui s'est manifestée de différentes façons dans notre village.

Le conseil municipal du 11 juin a permis de définir les commissions et d'en désigner les membres. Vous remarquerez que certaines commissions ont été renommées ou créées, ainsi nous avons dorénavant la commission environnement, cadre de vie et embellissement du village. Pour avoir du résultat, le plus sûr reste encore de bien définir l'objectif et l'embellissement du village est un objectif qui nous tient à cœur. C'est pourquoi j'espère prochainement pouvoir vous présenter du concret sur le sujet, même si je suis conscient que le retard sur l'entretien des voiries et des espaces verts pris pendant le confinement n'a pas été favorable à cela.

Ce premier bulletin municipal de l'année 2020 est aussi le premier de cette nouvelle mandature. Nous avons souhaité le publier rapidement et il est aussi le reflet du travail déjà accompli par cette nouvelle équipe.

Comme annoncé pendant la campagne, la communication et l'implication de tous sont des points importants de notre programme et nous avons souhaité y apporter des moyens supplémentaires :

- Une page Facebook qui permet de donner des informations en temps réel
- Le quart d'heure citoyen afin de donner la parole aux Mussois avant les conseils
- Les réunions de quartier initiées pendant la campagne seront maintenues afin d'échanger au plus près des préoccupations des administrés (j'espère pouvoir organiser la 1ère réunion dès l'automne)
- Un bulletin municipal publié à une fréquence plus élevée
- Et toujours le site internet et info-flash

Beaucoup de projets et initiatives sont à l'étude, notamment au niveau associatif. Et nous sommes prêts à encourager toutes les associations dans l'intérêt de tous si leur fonctionnement est acceptable pour tous, c'est la position que nous avons toujours eue.

Le principal projet en ce milieu d'année est celui initié par la précédente municipalité concernant l'agrandissement de l'école. À ce jour le confinement n'a pas remis en cause la livraison de ces deux classes supplémentaires pour la rentrée 2021/2022.

Portez-vous bien, je vous souhaite à toutes et tous un très bel été.

Patrick BENEZECH

Le nouveau conseil municipal

Le samedi 23 mai 2020, le conseil municipal issu des élections du 15 mars a procédé à sa réunion d'installation.

La nouvelle équipe municipale compte quinze élus, chargée de gérer par ses délibérations les affaires de la commune. Le conseil municipal se réunit en général une fois par mois en séance publique sauf pendant l'été et examine tous les sujets d'intérêt local. Il est compétent pour décider des travaux, accorder des subventions, gérer le patrimoine communal, voter le budget, créer les emplois communaux etc.

Maire : Patrick BENEZECH
1ère Adjointe : Armelle GROSJEAN
2ème Adjoint : Stéphane CALANDRAS
3ème Adjointe : Solenne BAYLE GOUTORBE

Conseillers :
Yaëlle BÉCHARD
Jean-Louis BLANC
Philippe CABOT
Valérie COSTE
Émilie GACHON CARRETTE
Christelle LIVIGNI PALOMINO
Ghislain MARCANT
Corinne ORTEGA DOREY
Philippe POUJOL
Magali RABANIT
Étienne RAGOT

Commission des Finances et Investissements	Commission École et Jeunesse	Commission Environnement Cadre de vie Embellissement du village	Commission Animations	Commission Communication	Commission Voirie et Sécurité	Centre Communal d'Action Sociale
Présidente rapporteur Armelle GROSJEAN	**Président rapporteur** Stéphane CALANDRAS	**Présidente rapporteur** Corinne ORTEGA DOREY	**Président rapporteur** Ghislain MARCANT	**Présidente rapporteur** Yaëlle BÉCHARD	**Président rapporteur** Philippe CABOT	**Président** Patrick BENEZECH
Membres Yaëlle BÉCHARD Philippe CABOT Émilie GACHON CARRETTE Christelle LIVIGNI PALOMINO	**Membres** Solenne BAYLE GOUTORBE Valérie COSTE Christelle LIVIGNI PALOMINO Magali RABANIT	**Membres** Philippe CABOT Armelle GROSJEAN Étienne RAGOT	**Membres** Stéphane CALANDRAS Émilie GACHON CARRETTE Corinne ORTEGA DOREY Philippe POUJOL	**Membres** Solenne BAYLE GOUTORBE Stéphane CALANDRAS Ghislain MARCANT	**Membres** Valérie COSTE Philippe POUJOL Étienne RAGOT	**Vice-Présidente** Armelle GROSJEAN **Membres** Valérie COSTE Christelle LIVIGNI PALOMINO Ghislain MARCANT Corinne ORTEGA DOREY Philippe POUJOL Magali RABANIT **Membres hors conseil** Claire Lise BÉCHARD Brigitte BONIFACE Linda DHAUSSY Andrée MARTIN Christian MARTIN Fabien MIGLIORINI

Commission Appel d'Offres et Adjudication	Commission Urbanisme	Élus communautaires CCRVV	SIVOM du Moyen-Rhôny	Syndicat Mixte d'Electricité du Gard (SMEG)	Correspondant Défense
Président rapporteur Patrick BENEZECH	**Présidente rapporteur** Solenne BAYLE GOUTORBE	**6ème Vice président** Patrick BENEZECH	**Vice-Présidente** Armelle GROSJEAN	**Délégués titulaires** Stéphane CALANDRAS Étienne RAGOT	Christelle LIVIGNI PALOMINO
Membres titulaires Philippe CABOT Armelle GROSJEAN Étienne RAGOT	**Membres** Yaëlle BÉCHARD Jean-Louis BLANC Philippe CABOT Corinne ORTEGA DOREY	**Titulaire** Yaëlle BÉCHARD **Suppléant** Étienne RAGOT	**Délégués** Yaëlle BÉCHARD Étienne RAGOT	**Délégués suppléants** Solenne BAYLE GOUTORBE Philippe CABOT	
Membres suppléants Solenne BAYLE GOUTORBE Jean-Louis BLANC Ghislain MARCANT					

À vos masques, prêts, partez !

Afin de préparer au mieux le déconfinement, la municipalité souhaitait équiper chaque mussois d'un masque en tissu réutilisable tout public. Les tentatives de commandes auprès de sociétés fabricantes avaient échoué : délais trop importants ou minimum de commande non atteint.

Dans le même temps, une mussoise, Caroline CHARREL, qui avait commencé à coudre des masques depuis le début de la crise, a pris contact avec la future équipe municipale afin de lancer une fabrique de masques solidaire sur le village. Très vite tout s'est organisé, 13 couturières ont répondu présentes à l'appel, d'autres ont prêté main-forte pour découper le tissu et la mairie a financé l'achat du matériel (élastiques, tissu, bobines, etc…) : au total ce sont 1 100 masques qui ont ainsi été fabriqués !

La confection a également été complétée avec un don de 300 masques de la part de deux mussois, Dorian GOUDET (gérant de la société Confort Développement Énergies) et Sébastien BENOIT (gérant de la société Home Confort & Technologies).

D'autres belles initiatives sont à souligner, tel qu'un self solidaire improvisé sur une boîte aux lettres rue des Mas, initié par Lucy DASSONVILLE.

Enfin, une dotation de l'État a été attribuée au village, ce qui a permis d'effectuer une seconde distribution fin mai. De quoi être tous suffisamment équipés !

Nous tenons à remercier très sincèrement toutes les personnes impliquées dans cette action solidaire et dès que la situation sanitaire le permettra, ces remerciements seront renouvelés officiellement en mairie.

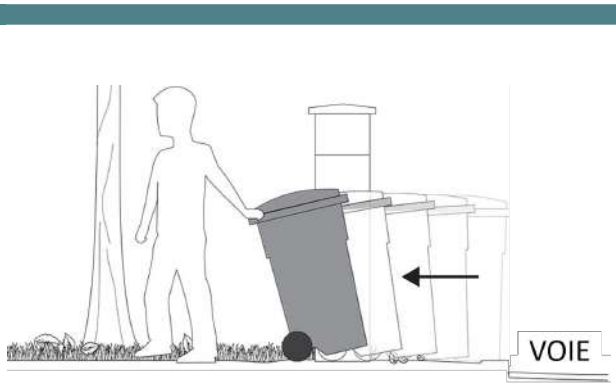

En dehors des jours de collecte je rentre mon bac

Nous rappelons à l'ensemble des habitants que les poubelles mises à votre disposition sont sous votre responsabilité et qu'il est important, tant au niveau de la sécurité publique qu'au niveau visuel, de les rentrer après qu'elles aient été vidées. Nous vous remercions pour votre compréhension et comptons sur vous !

Sans école, la vie manque de classe !

Le conseil d'école a eu lieu le 19 juin, il a permis de faire le point sur cette fin d'année plutôt mouvementée… mais aussi sur tous les projets pour l'année prochaine.

Plus de deux mois sans école, c'est long… Les p'tites amandes ont pu retrouver le chemin vers la classe le 25 mai. Ça n'a pas été facile ! Seuls quelques élèves ont été accueillis dans un 1er temps – protocole sanitaire oblige – mais rapidement les maîtresses et le maître ont pu élargir les groupes. L'école a pu ainsi accueillir en tout 54 élèves sur 137, avant la réouverture complète du 22 juin. Merci à l'équipe enseignante pour son engagement, ainsi qu'aux employés municipaux qui ont travaillé d'arrache-pied pour nettoyer et désinfecter les locaux, transporter les barrières pour diviser la cour en plusieurs espaces, merci aussi aux agents de la CCRVV qui ont beaucoup fait pour assurer garderie et cantine !

Les enseignants ont continué à assurer la fameuse continuité pédagogique pendant le confinement et après la réouverture de l'école. Des défis ont également été lancés aux enfants : défis des couleurs, défis de reproduction de tableaux vivants et les écoliers mussois ont aussi envoyé des messages de soutien aux personnes isolées du village.

Le 25 juin, ce sont les élèves de CM2 qui ont été reçus et félicités en mairie, avec remise du traditionnel cadeau de passage en 6ème.

Équipes enseignante, municipale et communautaire

La rentrée de septembre 2020 sera sereine mais aussi dynamique. L'école fourmille de projets : les classes seront décloisonnées 3 après-midis par semaine pour des ateliers assurés par les enseignants, des élections de délégués et du conseil municipal des jeunes seront organisées. Les travaux pour la construction de deux nouvelles classes vont débuter. L'APE « les p'tites amandes » fournira des vidéoprojecteurs à chaque classe… Nos p'tits écoliers vont retrouver le chemin de la classe avec beaucoup de bonheur.

Courriers des enfants aux personnes isolées

Elèves de CM2 reçus en mairie le 25 juin

Centre Communal
d'Action Sociale

CCAS

Tout d'abord, c'est un grand merci que nous tenons à adresser à Marlène ROSE, vice-présidente du CCAS au précédent mandat et dans la continuité de ses actions, la nouvelle équipe est motivée et prête à remplir son rôle… Une mission de solidarité !

En effet, le CCAS anime une action générale de prévention et de développement social dans la commune, en liaison avec les institutions publiques et privées. Il est de ce fait l'institution locale de l'action sociale par excellence. À ce titre, il développe différentes activités et missions légales ou facultatives, directement orientées vers les populations concernées telles que les personnes handicapées, les familles en difficulté ou les personnes âgées.

Voici les prochaines actions à venir :

- Information « plan canicule »
- Permanences en mairie
- Animations au sein de la bibliothèque
- Reprise ateliers séniors « remue méninges » « gym séniors » et navette vers Vergèze
- Semaine bleue
- Octobre rose
- Colis de Noël
- Repas des ainés

Sortie à Toulon le 4 juin 2019

Les 7 différences du débroussaillement

Le débroussaillement est une obligation qui incombe à chaque propriétaire.
C'est le moyen de prévention le plus efficace pour sécuriser votre maison du risque d'incendie de forêt.
Il protège également la forêt en permettant de limiter le développement d'un départ de feu accidentel à partir de votre propriété et en sécurisant les personnels de la lutte contre l'incendie.

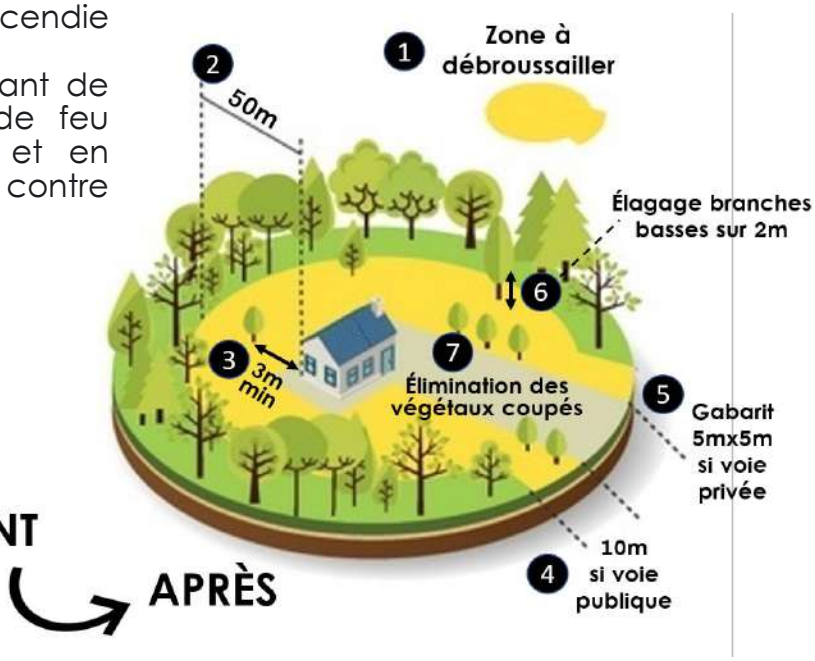

À gauche ou à droite, mais pas au centre

Le stationnement sur la place de la Mairie doit se faire sur les emplacements matérialisés et il n'est pas autorisé de stationner son véhicule au milieu de la place.

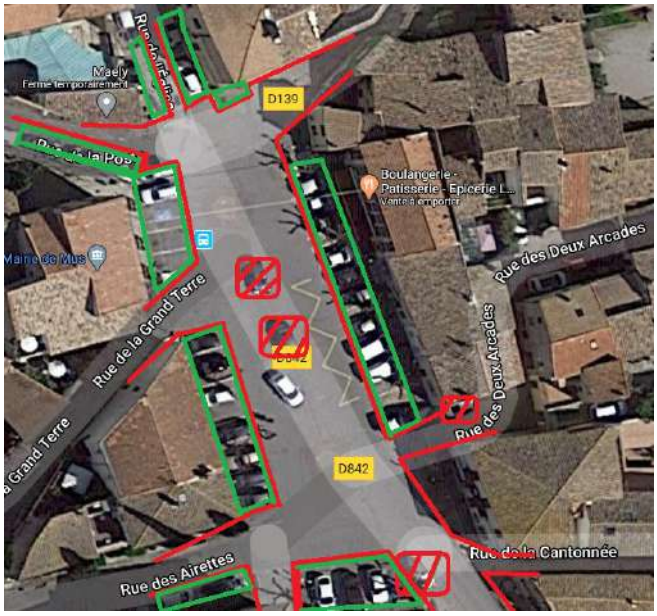

En effet, le bus de ramassage scolaire a besoin de toute la largeur de la place pour faire demi-tour le matin entre 6h00 et 10h00.

Suite aux stationnements sauvages trop réguliers au centre de la place, l'arrêt de bus de la place de la mairie a été temporairement supprimé par la société de transport elle-même, au détriment des enfants du village.

Un aménagement de la circulation va être étudié dans l'urgence afin d'en faire un espace de circulation fluide et sûr.

Nous rappelons également que la vitesse est limitée à 50km/h dans toute notre commune et même à 30km/h aux abords de l'école et dans le centre.

Dans le passé, un accident grave est survenu rue de la Montée Rouge. De très nombreux villageois sont préoccupés par les excès de vitesse partout dans notre commune et plus particulièrement avenue du Puits Vieux et rue de la Montée Rouge.

Malgré les directives gouvernementales et les contrôles de la Gendarmerie, il s'avère que beaucoup d'automobilistes ne respectent pas la signalisation routière. Nous faisons en conséquence appel au sens civique de chacun afin de limiter les risques liés à la circulation dans notre village.

ÉTAT CIVIL

Tous nos vœux de bonheur pour :

Alexandre CHANEL et **Noémie AUGER**, unis le 06 juin 2020

Bienvenue et bravo aux heureux parents :

Abigaïl FARENQ, née le 21 février 2020
Maëlan BOCQUET, né le 21 mars 2020
Mila CONTE-MAIORINO, née le 08 avril 2020
Nathan PRAT, né le 21 mai 2020
Loan LESCUTIER, né le 30 mai 2020

Toute notre sympathie et notre soutien aux proches :

Nina BENEZECH née CARRIERE, décédée le 05 janvier 2020
Claudie LASCOMBE née SAUMADE, décédée le 15 février 2020
Danielle LAURENT née LOSCOS, décédée le 1er mars 2020
Christophe SANHET, décédé le 15 mars 2020
Nadine ASTIER née ASTIER, décédée le 13 avril 2020

CALENDRIER

à vos agendas

Juillet

Samedi 4 et 11 juillet

MARCHÉ NOCTURNE, Cour du Bar de l'Étoile de 18h à 22h

8 exposants vous y attendront : Flore et Sens (fleuriste) / Marylène Aloe (aloe vera) / Au Gré des Sens (épicerie fine) / JAG Bijoux (bijoux acier & argent) / Alexandra (manager culinaire Tupperware) / Les p'tit Foxy (articles bébés / enfants) / Sandrine Béchard (vente de crêpes) / Le Patou (traiteur) paella à consommer sur place ou à emporter.

Mardi 14 juillet

FÊTE NATIONALE organisée par le comité des fêtes, de 17h à 1h

17h ouverture de la buvette au Bouaou
18h30 : vaches et veau pour les enfants, manade Arlatenco
19h : apéro musical + repas cochon à la broche avec réservation et paiement au Bar de l'Étoile
21h45 : distribution des lampions au Bouaou à l'ensemble des enfants
22h00 : Départ retraite aux flambeaux
22h30 : vachettes

Les jeudis linguistiques de juillet

C'est quoi ? Il ne s'agit pas d'un cours de langue mais d'un moment d'échanges où les participants sont invités à discuter en anglais, allemand ou espagnol autour de sujets variés dans une atmosphère détendue et conviviale.

Quand ?

Le jeudi 16 juillet à 18h avec une intervenante **ANGLOPHONE** mussoise.

Le jeudi 23 juillet à 18h avec un intervenant **GERMANOPHONE** mussois.

Le jeudi 30 juillet à 18h avec une intervenante **HISPANOPHONE** mussoise.

Où ? Au Bar de l'Étoile à Mus.

Pour qui ? Ouvert à toutes et à tous et aux gens de tous les niveaux et de tous les âges. Les enfants sont les bienvenus, ils joueront ensemble pendant que les grands discuteront.

Pour quel prix ? La participation sera libre selon ce que chacun(e) peut ou veut mettre. You speak well or a little english, Sie sprechen gut oder wenig deutsch, hablas español bien o un poco, ce jeudi linguistique est pour vous ! Venez nombreux !

Les samedis animés de juillet

Samedi 11 juillet

CHASSE AU TRÉSOR, salle Mus Art'D à 10h

Inscription des équipes composées d'adultes et d'enfants de 3 à 8 personnes de 10h à 10h15 salle Mus Art'D.
10h15, explication et lancement de la chasse au fabuleux trésor de notre petit village occitan…

Samedi 18 juillet

LA FÊTE DU JEU, salle Mus Art'D de 16h à 19h

Fête ouverte aux enfants et aux adultes.
Chacun ramène son ou ses jeu(x), chacun inscrit son ou ses jeu(x) dans un tableau, chacun inscrit son nom dans le jeu auquel il veut jouer. Dès que la table est complète, c'est parti ! Buvette sur place.

Samedi 25 juillet

TOURNOI DE PING PONG, salle Mus Art'D à 10h

1 garçon 1 fille / 1 homme 1 femme.
Vous voulez jouer ? Vous êtes une femme / fille, vous devez être accompagnée d'un homme / garçon. Et vice et versa.
Chacun ramène sa raquette.
Inscription des équipes mixtes de 10h à 10h15 salle Mus Art'D.
10h15 Lancement du tournoi.
Tournoi en collaboration avec l'Association Multisports Mussoise qui fournira les balles et les tables. Buvette sur place.

LA BALLE AU TAMBOURIN, Initiation au sport traditionnel occitan, au Bouaou à 16h30

Initiation proposée par l'Association Sportive Gallarguoise. Ouvert à toutes et à tous, venir en tenue sportive. L'association fournira le matériel spécifique. Buvette sur place.

Mardi 28 juillet

CINÉMA EN PLEIN AIR, au Bouaou à 22h, offert par la municipalité

Entrée libre
Film L'École Buissonnière de Nicolas VANIER avec François CLUZET, Eric ELMOSNINO, François BERLEAND (très beau film pour petits et grands).
Le Bar de l'Étoile vous proposera en même temps et après le film une buvette sur place (glaces, tapas et tout ce qu'il faut pour l'apéro). Venez nombreux !

Août

Samedi 29 août

MARCHÉ DU TERROIR NOCTURNE, organisé par le comité des fêtes, Place du village de 19h à minuit

Nombreux exposants artisans
Repas tiré du sac
Tables mises à disposition
Buvette sur place

Septembre

Samedi 5 septembre

JOURNÉE DES ASSOCIATIONS, salle Mus Art'D de 14h à 19h

Venez nombreux rencontrer les acteurs associatifs de votre village. Des activités et animations vous seront proposées gratuitement toute la journée.
Vous gérez une association dans le village ? Ou vous envisagez d'ouvrir une association dans le village ? Contactez s'il vous plaît la mairie au 04 66 35 04 60 pour vous faire connaître. Ceci permettra de mettre à jour le site internet de la municipalité ainsi que la possibilité de votre éventuelle participation à la journée des associations.

Samedi 12 septembre

LOTO, organisé par le comité des fêtes, au Bouaou à 18h

Repas sur place

Vendredi 18 septembre

FÊTE DES VOISINS, à partir de 18h

Vous aimeriez partager un moment de convivialité avec vos voisins ? Allez à leur rencontre !
La municipalité peut mettre des tables et des chaises à votre disposition sur simple demande. Vous devrez juste venir les chercher salle Mus Art'D puis les retourner.
Petits et grands pourront ainsi contacter leurs voisins et les inviter à passer la soirée ensemble. Donnez-vous rendez-vous sur le lieu de votre choix. N'hésitez pas à discuter sur qui ramènera quoi et sur ce que vous entreprendrez.
Si vous le souhaitez, prenez une photo de l'événement et envoyez-la sur l'email de la mairie : mairie.mus@wanadoo.fr. Nous pourrons alors les publier.
Plus de renseignements au 04 66 35 04 60

mairie.mus@wanadoo.fr
04 66 35 04 60
mairie-mus.fr
Mairie de Mus
Application Info-Flash

Imprimé par :
TRIO IMPRESSION - 2 Ter Chemin de la Carrierette - 30420 Calvisson - N° SIRET 480 983 576 00020

Ne pas jeter sur la voie publique